

災害時の活動マニュアル
赤坂地区防災ネットワーク
(赤坂小ブロック)

資 料 編



資料編 目次

- 【資料 1】 各組織の地域集合場所
- 【資料 2】 各組織の保有資器材、保管場所一覧
- 【資料 3】 赤坂小学校 備蓄倉庫チェックリスト
- 【資料 4】 赤坂小学校 備蓄倉庫マップ
- 【資料 5】 避難所空間の基本ルール
- 【資料 6】 赤坂小ブロック 防災マップ
- 【資料 7】 避難所空間の使い方 ～ 赤坂小学校 ～
- 【資料 8】 貼り紙等の貼付場所
- 【資料 9】 避難時体育館配置図
- 【資料 10】 避難者名簿様式
- 【資料 11】 近隣病院リスト
- 【資料 12】 各班使用物品一覧表
- 【資料 13】 ペット受入マニュアル
- 【資料 14】 発電機 取扱手順書
- 【資料 15】 仮設トイレ（ドント・コイ） 取扱手順書
- 【資料 16】 マンホールトイレ 取扱手順書
- 【資料 17】 トランシーバー使用マニュアル

各組織の地域集合場所

〈平成31年4月現在〉

組織名	組織の地域集合場所
赤坂新町五丁目町会	三角公園 (赤坂小学校横)
赤坂七丁目町会	赤坂小学校、高橋是清翁記念公園
赤坂八丁目町会	赤坂小学校

各組織の保有資器材、保管場所一覧

〈平成31年4月現在〉

組織名	赤坂新町五丁目町会	
保有場所	①会長宅 ②相談役宅 ③各会員宅	
主な品名と数量（1個の場合は個数省略）		
救出救護・初期消火用	その他	
①②車いす(各1)	①特小トランシーバー(3) ①トランシーバー[デジタル簡易] ①折畳式リアカー	①町会のぼり旗・旗棒(各2) ①旗土台 ①ヘルメット(3)
発電機・ライト等	①簡易テント ①防水ガコ[サイレン付] ①町会ベスト(6) ①災害用毛布(15)	②ガコ[サイレン付] ②ガコ(3) ③ヘルメット(各1)
②ライト[中型](2)		

組織名	赤坂七丁目町会	
保有場所	高橋是清翁記念公園（赤坂7-3-39）	
主な品名と数量（1個の場合は個数省略）		
救出救護・初期消火用	発電機・ライト等	
バール[1,200mm](2) バール[900mm](2) 鋸(2) スコップ(2) 削岩機 標識ロープ[12mm](200m) ビニロンロープ[12mm](30m) 二つ折り担架[アルミ](2) 簡易担架スマートムーバー(2) 布担架 楽楽おんぶ 折畳式リアカー	スタンドパイプ 大箱廻し 消火栓鍵 AC管そう[噴霧ノズル付] ホース[40×20m](3) 台車[アルミ] カラーコーン[ウェイト付](4) カラーバー(4)	発電機[ガソリン] 発電機[カセットLPG] 携帯缶[20ℓ/ガソリン用] カセットボンベ(20) コードリール[30m] 灯光機[ハカゲン](2) ナイロンテープ[8mm/白/30m]
		その他
		トランシーバー[デジタル簡易](4) 特小トランシーバー(2) 強力アンテナ[デジタル用](2)

組織名	赤坂八丁目町会	
保有場所	町会防災倉庫（赤坂8-12-25） ※赤坂八、九丁目歩道橋の下	
主な品名と数量（1個の場合は個数省略）		
救出救護・初期消火用	発電機・ライト等	その他
平バール[900mm](3) ショベル[970mm](3) サバイバルブランケット(20) 救急セット[5~10人](5) ボルトカッター[600mm] 折込のこぎり(5) ヘルメット(9)	懐中電灯(10)	特小トランシーバー(2) 防水シート(10) トラロープ[30m](10) レインポンチョ(20) 滑り止め軍手(50) 簡易トイレ(200) リヤカー 組立テント(2)

赤坂小学校 備蓄倉庫 チェックリスト

	物品名	個数	規格等	チェック欄
トイレ 関連	汚物圧縮保管袋セット	3箱	5枚入	
	簡易トイレ処理セット	3箱	「置けるんです-100」 100枚入	
	非常用トイレ	2箱	100回分	
	非常用トイレ (10回分)	4箱	36セット入	
	災害用組立トイレ (ベン・クイック)	2基		
	災害用組立トイレ (ドント・コイ)	2基		
	女性専用集合トイレセット	1式		
	女性用トイレ	1式		
	おまる	1箱	5基入	
	トイレトーパー	5箱	6ロール入×8パック	
	おむつ (大人用)	4箱	M 40枚、L 36枚入	
	おむつ (乳幼児用)	2箱	新生児用 84枚、S 78枚、M 63枚、L 36枚入	
食料	乾パン	30箱		
	保存水	50箱	500ml 20本入	
衛生 関連	衛生セット	2箱		
	ごみ袋	1箱	70ℓ用 黒 100枚、半透明 100枚入	
	ティッシュペーパー	1箱		
	大人数用救急箱	1箱	絆創膏、清潔綿	
	エコロジィー食器セット	20箱	どんぶり小・角、皿、紙コップ、スプーン各100、割り箸 200膳	
	粉ミルクセット	1箱	粉ミルク 160袋(5個入)、紙コップ 200個、マドラー 200本	
	使い捨て哺乳瓶	1箱		
調乳加熱きっと	1箱	36セット入		
発電 ・ 灯り	発電機	6台		
	投光器	4基		
	投光器 (脚)	4脚		
	手回し充電ランタン	9個		
	手回し充電ライト (ラジオ付)	4箱	50個入	
	災害・非常用電池	1個		
燃料	灯油	2缶	18ℓ入	
	ガソリン	1箱	1ℓ 4本入	
その他	重石	12個		
	コードリール	7個		
	バケツ	37個		
	組立水槽	2台		
	多目的ハウス	1基		
	炊き出しセット	1式		
	簡易テント	3基		
	台車	3台		
	担架	6台		
	工具セット	3セット		
	小型ポンプ	1台		
	脚立	2台	大、小 各1	
	浄水用カートリッジ	1箱		
	トラロープ	1箱		
	災害対策用毛布	128箱	10枚入	
	災害対策用カーペット	50箱	10枚入	
	ロールカーペット	2本	居住スペース仕切り用	
	カラーコーン	25本		
	トラバー	10本	伸縮タイプ	
	避難所立上げセット	4箱		

赤坂小学校 防災備蓄倉庫マップ

平成31年4月1日現在

棚①		棚②		棚③		棚④	
生理用品	汚物圧縮保管袋	非常用電池	調乳加熱キット	大人用おむつ	乾パン	保存水	災害対策用毛布
衛生セット	浄水器用カートリッジ	トイレ用トイレットペーパー	大人用おむつ	大人用おむつ	乾パン	エコロジー食器セット	手回し充電ラジオ付ライト
使い捨て哺乳瓶	簡易トイレ処理セット	粉ミルクセット	非常用トイレ100回分セット	乾パン	灯油	保存水	コードリール
ゴミ袋	衛生セット	発電機	女性専用集合トイレセット	ガソリン	重石	エコロジー食器セット	ペン・クイック
							組立水槽
上段							
中段							
下段							

【棚（立体図）】

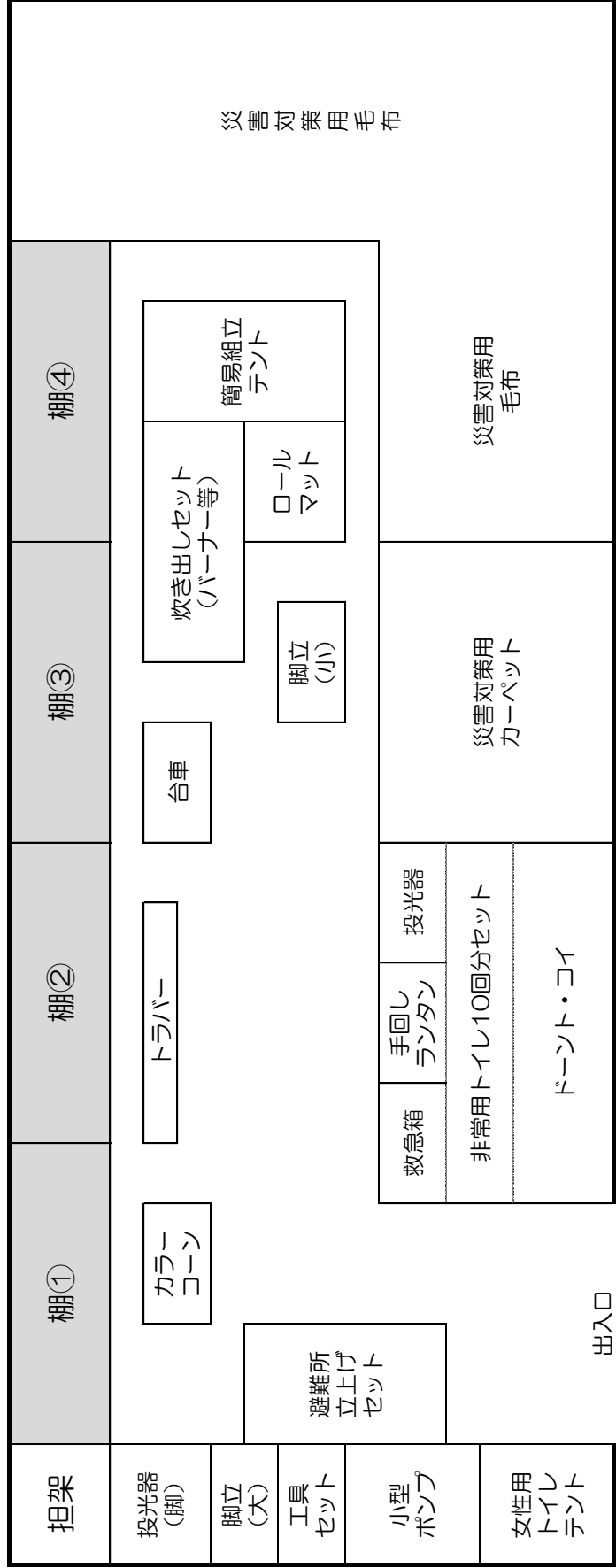

【倉庫内（平面図）】

※ トラローブ、トイレレットペーパー、ティッシュペーパー、多目的ハウスは各1箱ずつ棚の上に保管してあります。

赤坂小学校 奥倉庫 備蓄食保存状況

平成31年4月1日現在

50食用アルファ米				児童・教職員用備蓄食 (防災課・教育委員会)
上5段 (40箱)	2020.1月迄			
下5段 (40箱)	2022.2月迄			
個食用アルファ米				
9段 (27箱)	2020.1月迄			
クリーム ビスケット サンド 11段 (22箱) 2021.3月迄		玄米がゆ 3段 (6箱) 2021.9月迄		
+				
ひじきご飯 1箱 2020.3月迄				
		出入口		

避難所空間の基本ルール

(ルール違反者は退去していただく可能性があります)

避難所

- 避難所は、避難者全員で運営します。(要配慮者を除く)
- 車での避難は原則禁止です。
- 敷地内は全面禁煙です。

生活空間

- 居住スペース避難所は土足厳禁です。靴は各自で保管してください。
- 居住スペースは火気厳禁です。
- 決められた場所以外での飲酒は禁止です。
- 「立入禁止」、「使用禁止」、「利用上の注意」等の指示には必ず従ってください。
- 犬、猫などのペットを居住スペースに入れることは禁止です。(盲導犬、聴導犬、介助犬等は除く。)
- 私物家財の持込みは最低限とします。(段ボール1個程度)
- イヤホンを使用するなど、ラジオやテレビの音で周囲に迷惑をかけないようにします。

※ 状況に応じて、居住スペースを移動していただく場合があります。

生活時間

- 起床時間：____時____分
- 消灯時間：____時____分

※ 廊下や避難所の運営・管理に必要な部屋は点灯したままとし、居住スペースは消灯します。

食料・物資

- 原則、全員に公平に提供できるようになってから配布します。
- 配布は居住グループ単位で行います。また、避難所以外の近隣の住民にも等しく行います。

面会・通話

- 居住スペースでの面会・通話は禁止です。
- 面会場所は 1階 ピロティ とします。
- 通話は 1階 玄関ホール で行うこととします。
- 本部にて受電した電話は、放送等により呼び出しを行い、伝言のみを伝えます。

清掃・ごみ

- 居住スペースの清掃は、毎朝、居住班毎にヘッドを中心に協力して清掃します。
- トイレの清掃は、毎日3回(朝・昼・夕)、避難者が交代で行います。
- ごみは区の分別に従い、指定された場所に捨ててください。

ペットの飼い主の皆さんへ

(ルール違反者は退去していただく可能性があります)

お願い

- 飼い主の責任のもと、適切に飼育してください。
- ペットを屋内に入れることは禁止です（盲導犬、聴導犬、介助犬等は除く）。
入口は「西門」（赤坂通り沿い）です。
- ペットは指定の場所で、繋ぐまたはケージに入れて飼育してください。
- 「ケージ装着用名札」や「ペット装着用名札」は必ず装着させてください。
- ペットに対する苦情や、危害の防止に努めてください。

飼育

- ペットの飼育・管理、飼育スペースの清掃は、飼い主全員で協力して行います。
- 散歩の際は必ずリードを着用させ、短く持ちます。また、散歩は敷地外または敷地内の指定された場所で行います。
- ブラッシングは指定された場所で行います。
- 排泄物は必ず後始末を行い、指定された場所へ持ち込みます。

主な避難所としての使用場所

用 途	使 用 場 所
協議会本部	1階 図書室
避難者等窓口	1階 ピロティ
情報掲示場所	1階 ピロティ 1階 玄関ホール
居住スペース (一般用)	地下1階 体育館
居住スペース (要配慮者用)	1階 多目的室
ペット避難スペース	1階 舗装広場 (給食室裏)
救護所	1階 図書室
面会場所	1階 吹き抜け
トイレ (一般用)	1階 舗装広場前スペース (給食室裏)
トイレ (要配慮者・高齢者)	1階 舗装広場前スペース (給食室裏)
通話室	1階 玄関ホール
授乳室	地下1階 女子更衣室前広場 (パーテーションで区切り)
女性更衣室	地下1階 女子更衣室
男性更衣室	地下1階 男子更衣室

赤坂小ブロック 防災マップ

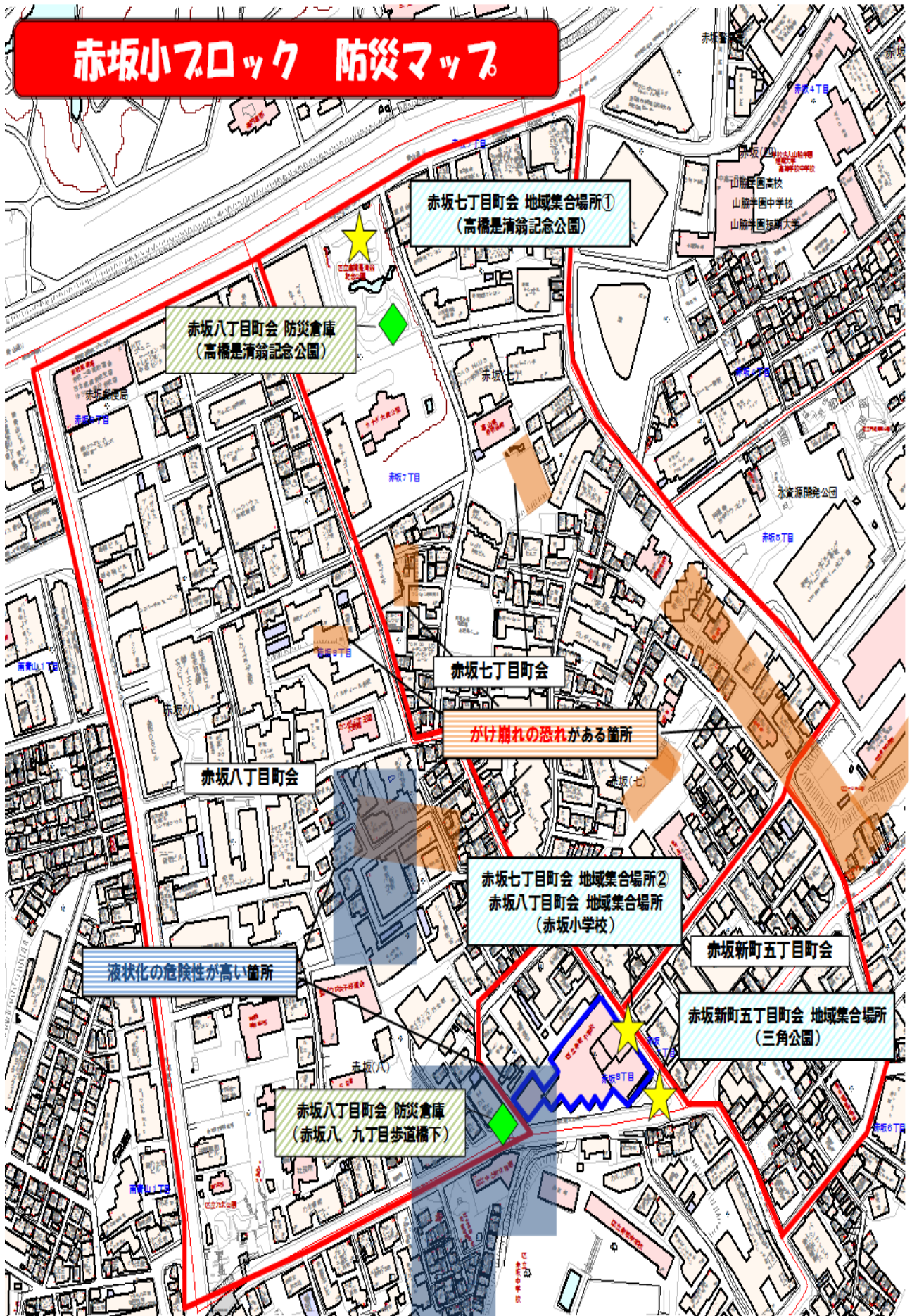

避難所空間の使い方 ~赤坂小学校~

…使用禁止場所

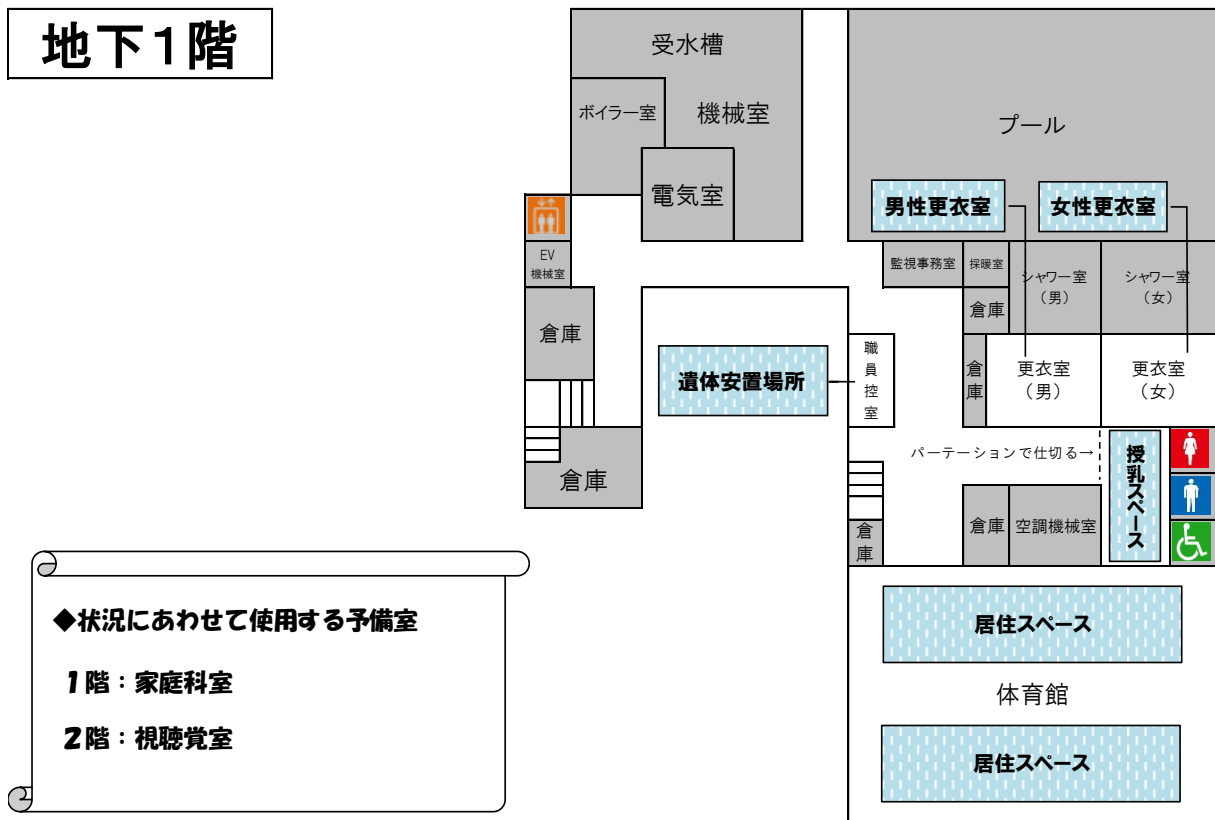

2階

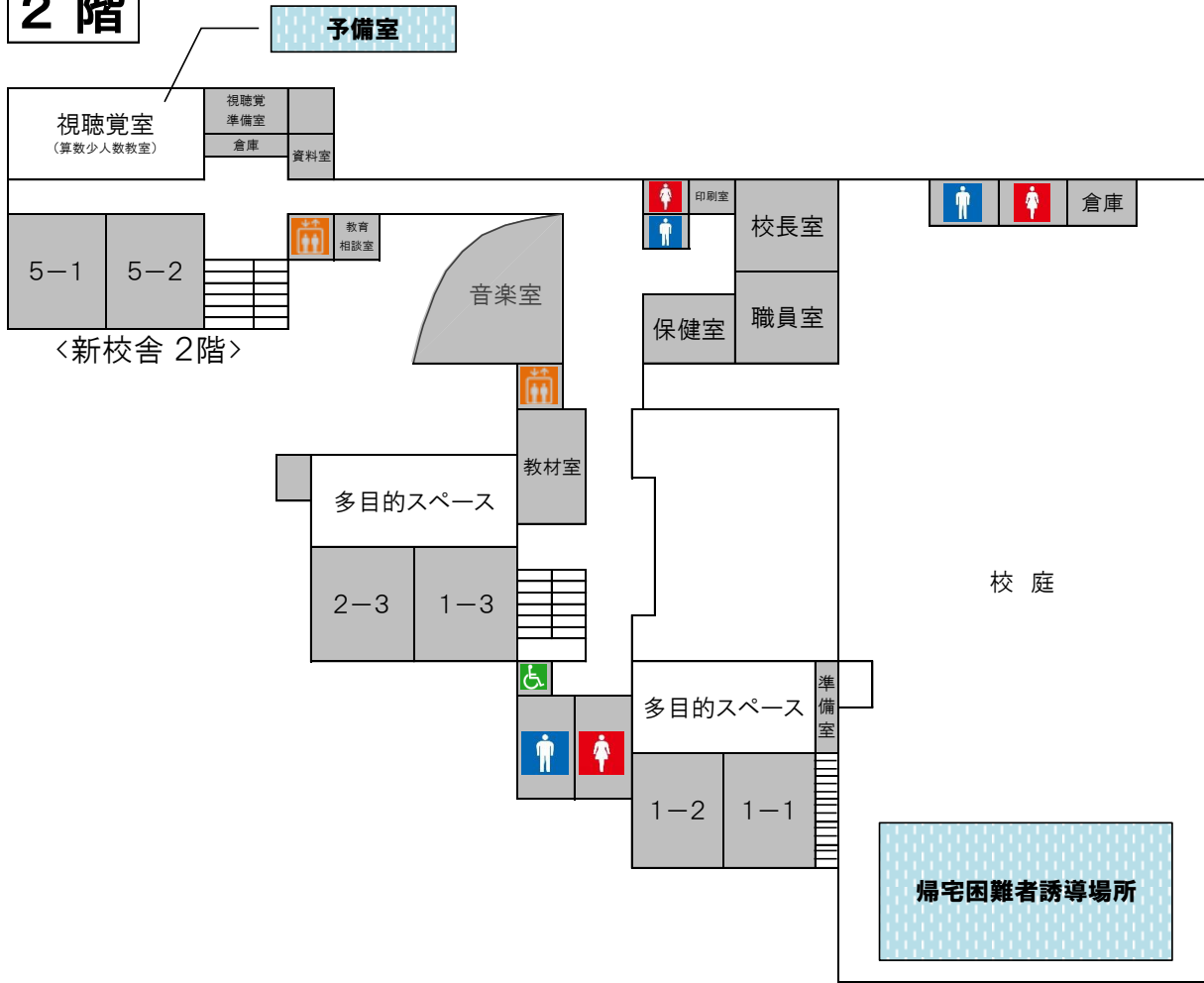

3階

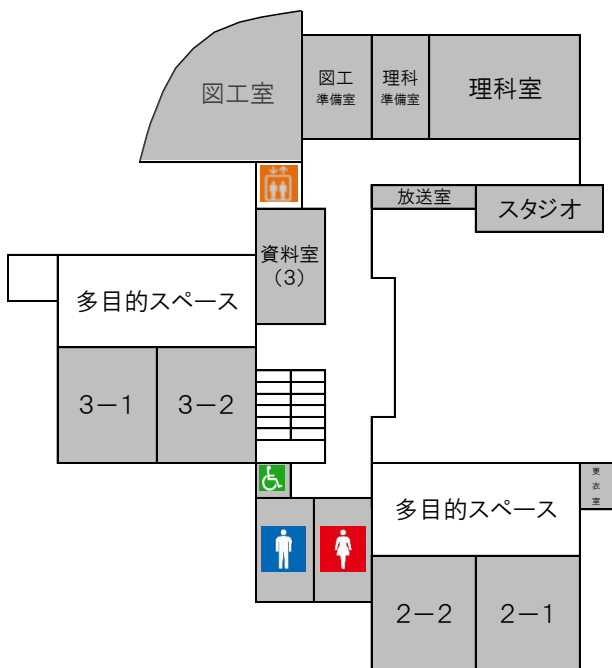

4階

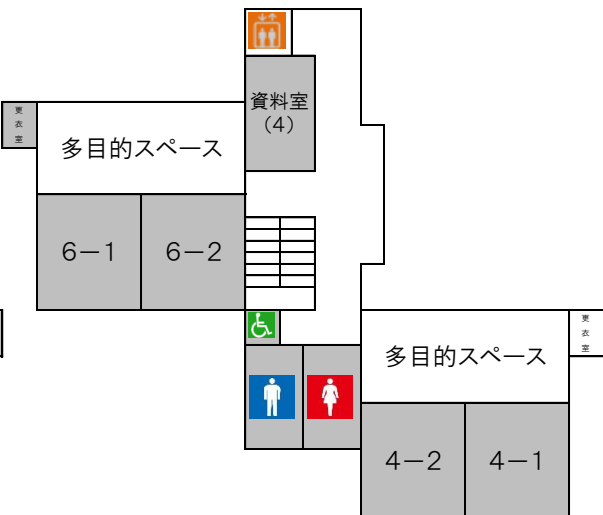

2 階

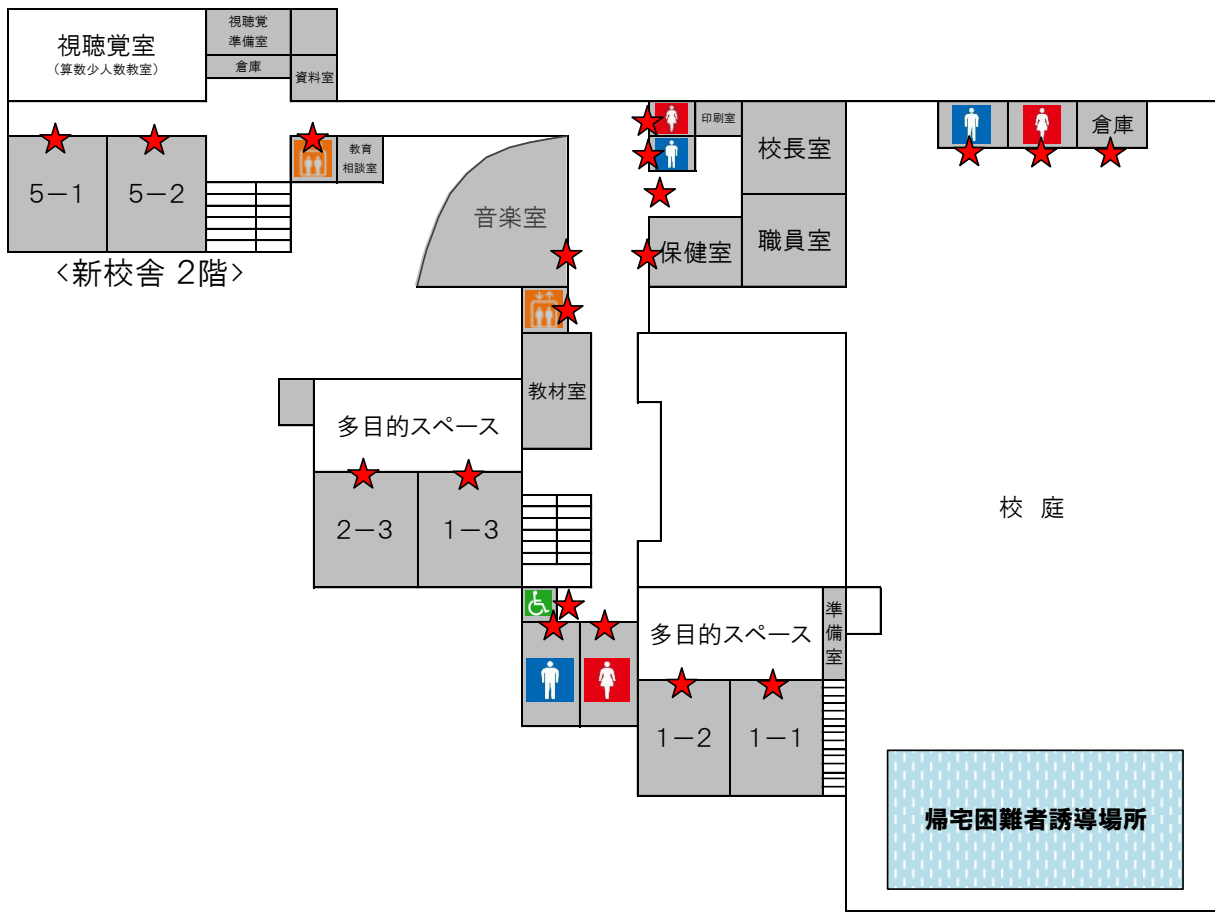

3 階

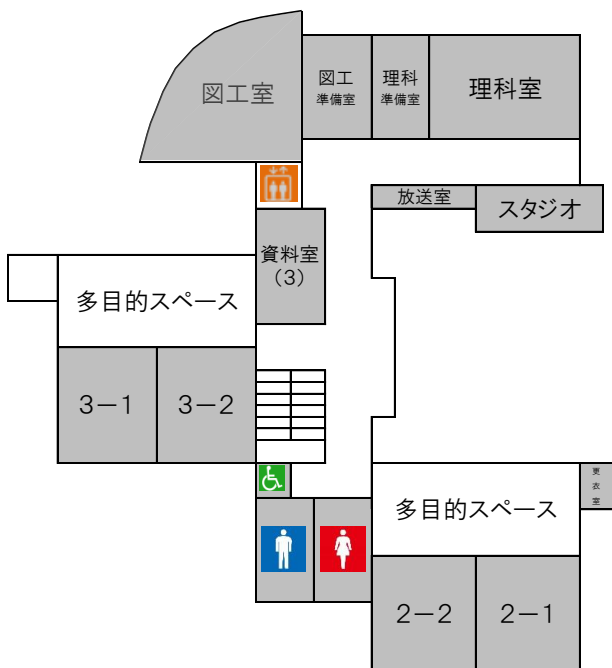

4 階

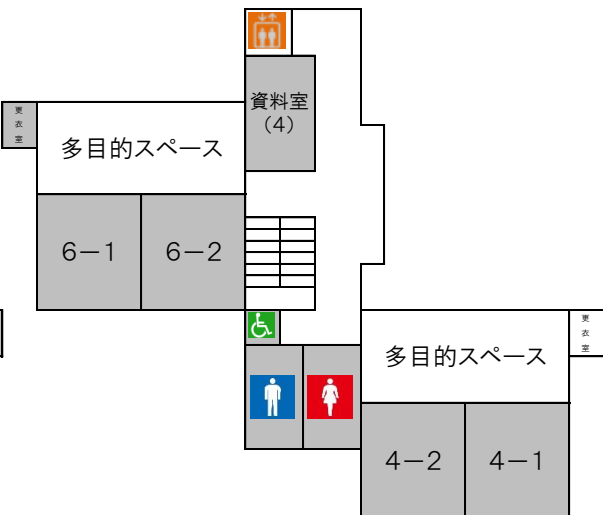

【避難時体育館配置図】

…通路
(幅は1m)

①**体育館** (ステージ除く) 有効面積75%の場合 …… **224人収容可能**※

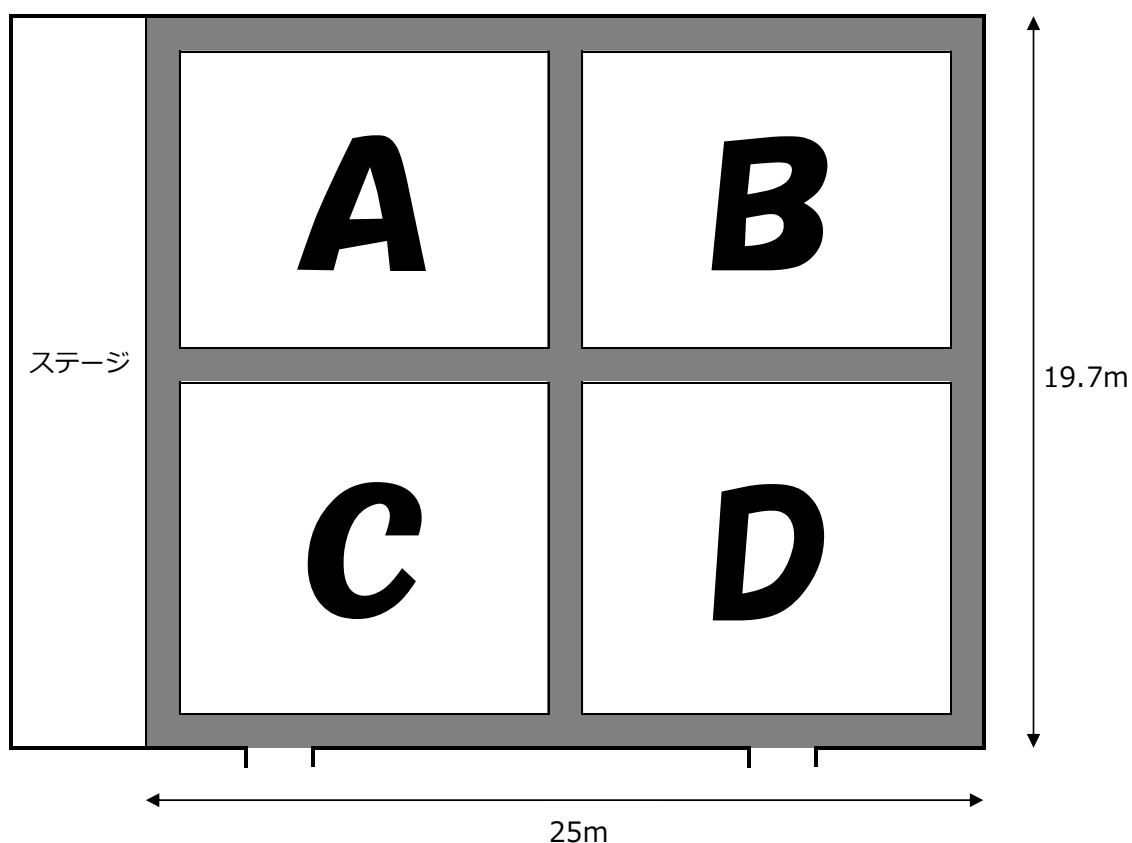

※体育館面積 (ステージ除く) 約 493m^2 × 有効面積75% = 約 370m^2
2人あたり 3.3m^2 の基準 (東京都の基準) を適用すると $370\text{m}^2 \div 3.3\text{m}^2 \approx 112$
 $112 \times 2\text{人} = 224\text{人}$ 収容可能

原則、町会単位でスペースを区切ります。
各町会の避難者数に応じて、割り当てブロックを指定します。
居住している間でも、移動していただく場合があります。

赤坂小ブロック 避難者応急用名簿

【 発災時～48時間 】

※ 本部提出日 /

※ 時間

【組織名】	【避難先 室名】		【班名】		No.				
	氏名 (世帯主との続柄)	性別	年齢	血液型		住所	現住所	電話	入所日
1	()	男・女	歳	型				月 日	
2	()	男・女	歳	型				月 日	
3	()	男・女	歳	型				月 日	
4	()	男・女	歳	型				月 日	
5	()	男・女	歳	型				月 日	
6	()	男・女	歳	型				月 日	
7	()	男・女	歳	型				月 日	
8	()	男・女	歳	型				月 日	
9	()	男・女	歳	型				月 日	
10	()	男・女	歳	型				月 日	

※ 合計 名 / うち12歳以下は 名

赤坂小ブロック 避難者応急用名簿

【 発災時～48時間】

※ 本部提出日 / ※ 時間

【組織名】	〇〇〇町会		血液型	年齢	性別	氏名 (世帯主との続柄)	【避難先 室名】		体育館		入所日	備考 (家族の安否、介護の要、資格、特技、被災状況等)
	住所	現住所					電話	No.				
1	〇〇 〇〇 (世帯主)	男・女	A型	50歳	男・女	〇〇〇〇-〇〇〇〇	北青山〇-〇-〇	〇〇〇〇-〇〇〇〇	〇〇〇〇-〇〇〇〇	月 日	自宅前の道路が陥没。	
2	〇〇 〇〇 (妻)	男・女	B型	45歳	男・女	〇〇〇〇-〇〇〇〇	同上	〇〇〇〇-〇〇〇〇	〇〇〇〇-〇〇〇〇	月 日	手話ができます。	
3	〇〇 〇〇〇 (子)	男・女	AB型	20歳	男・女	〇〇〇〇-〇〇〇〇	同上	〇〇〇〇-〇〇〇〇	〇〇〇〇-〇〇〇〇	月 日	特技:英会話	
4	□□ □□ (世帯主)	男・女	O型	47歳	男・女	□□□□-□□□□	□-□-□□	□□□□-□□□□	□□□□-□□□□	月 日		
5	□□ □□ (妻)	男・女	A型	43歳	男・女	□□□□-□□□□	同上	□□□□-□□□□	□□□□-□□□□	月 日	元 看護師	
6	□□ □□ (子)	男・女	B型	20歳	男・女	□□□□-□□□□	同上	□□□□-□□□□	□□□□-□□□□	月 日	調理師免許あり。	
7	□□ □□ (子)	男・女	AB型	11歳	男・女	□□□□-□□□□	同上	□□□□-□□□□	□□□□-□□□□	月 日		
8	()	男・女	型	歳	男・女					月 日		
9	()	男・女	型	歳	男・女					月 日		
10	()	男・女	型	歳	男・女					月 日		

※ 合計 7 名 / うち12歳以下は 1 名

赤坂小ブロック 避難者応急用名簿 集計用紙

※ 日時 / :

※No.

	組織名	避難先	室名	班名	班長名	副班長名	避難者数	うち12歳以下
1		赤坂小		班			人	人
2		赤坂小		班			人	人
3		赤坂小		班			人	人
4		赤坂小		班			人	人
5		赤坂小		班			人	人
6		赤坂小		班			人	人
7		赤坂小		班			人	人
8		赤坂小		班			人	人
9		赤坂小		班			人	人
10		赤坂小		班			人	人
11		赤坂小		班			人	人
12		赤坂小		班			人	人
13		赤坂小		班			人	人
14		赤坂小		班			人	人
15		赤坂小		班			人	人
16		赤坂小		班			人	人
17		赤坂小		班			人	人
18		赤坂小		班			人	人
19		赤坂小		班			人	人
20		赤坂小		班			人	人

※ 合計

人 人

赤坂小ブロック 避難者応急用名簿 集計用紙(記入例)

※ 日時 / :

※No.

	組織名	避難先	室名	班名	班長名	副班長名	避難者数	うち12歳以下
1	〇〇〇町会	赤坂小	体育館	1 班	〇〇 〇〇	□□ □□	7 人	1 人
2	〇〇〇〇自治会	赤坂小	体育館	2 班	△△ △	◇◇ ◇◇	9 人	2 人
3	〇〇〇町会	赤坂小	体育館	3 班	◎◎ ◎◎◎	▽▽ ▽▽	5 人	0 人
4		赤坂小		班			人	人
5		赤坂小		班			人	人
6		赤坂小		班			人	人
7		赤坂小		班			人	人
8		赤坂小		班			人	人
9		赤坂小		班			人	人
10		赤坂小		班			人	人
11		赤坂小		班			人	人
12		赤坂小		班			人	人
13		赤坂小		班			人	人
14		赤坂小		班			人	人
15		赤坂小		班			人	人
16		赤坂小		班			人	人
17		赤坂小		班			人	人
18		赤坂小		班			人	人
19		赤坂小		班			人	人
20		赤坂小		班			人	人

※ 合計

人 人

赤坂小ブロック 避難者名簿(世帯用)

【 48時間以降】

※ 登録 / ※ 退所 / ※ 在宅 /

氏名(世帯主)	ふりがな: 氏名 :	組織名 * 町会自治会名、事業所名など(地域外の場合は「外」と記入)
住所	避難先 室名: 班名: 入所日 月 日 退出日 月 日	
緊急連絡先	住所 氏名 電話番号 () () 続柄: 電話番号 () ()	氏名 電話番号 () ()

家族構成(世帯主も再度ご記入ください！)

氏名	続柄	介護	必要な介護の内容	性別	年齢	血液型	資格・特技など
	世帯主	要・不要		男・女	歳	型	<input type="checkbox"/> 医療・介護 <input type="checkbox"/> 通訳 <input type="checkbox"/> パソコン・ネット <input type="checkbox"/> 調理師・栄養士 <input type="checkbox"/> 大工・電気 <input type="checkbox"/>
		要・不要		男・女	歳	型	<input type="checkbox"/> 医療・介護 <input type="checkbox"/> 通訳 <input type="checkbox"/> パソコン・ネット <input type="checkbox"/> 調理師・栄養士 <input type="checkbox"/> 大工・電気 <input type="checkbox"/>
		要・不要		男・女	歳	型	<input type="checkbox"/> 医療・介護 <input type="checkbox"/> 通訳 <input type="checkbox"/> パソコン・ネット <input type="checkbox"/> 調理師・栄養士 <input type="checkbox"/> 大工・電気 <input type="checkbox"/>
		要・不要		男・女	歳	型	<input type="checkbox"/> 医療・介護 <input type="checkbox"/> 通訳 <input type="checkbox"/> パソコン・ネット <input type="checkbox"/> 調理師・栄養士 <input type="checkbox"/> 大工・電気 <input type="checkbox"/>
		要・不要		男・女	歳	型	<input type="checkbox"/> 医療・介護 <input type="checkbox"/> 通訳 <input type="checkbox"/> パソコン・ネット <input type="checkbox"/> 調理師・栄養士 <input type="checkbox"/> 大工・電気 <input type="checkbox"/>
		要・不要		男・女	歳	型	<input type="checkbox"/> 医療・介護 <input type="checkbox"/> 通訳 <input type="checkbox"/> パソコン・ネット <input type="checkbox"/> 調理師・栄養士 <input type="checkbox"/> 大工・電気 <input type="checkbox"/>
		要・不要		男・女	歳	型	<input type="checkbox"/> 医療・介護 <input type="checkbox"/> 通訳 <input type="checkbox"/> パソコン・ネット <input type="checkbox"/> 調理師・栄養士 <input type="checkbox"/> 大工・電気 <input type="checkbox"/>

※他からの問い合わせがあったとき、住所、氏名を公表してよいですか？ (よい よくない)

計: 人

氏名(世帯主)	ふりがな: ○○○○ ○○○○ 氏名 : ○○ ○○	組織名 * 町会自治会名、事業所名など(地域外の場合は「外」と記入) ○○○町会
住所	赤坂〇-〇-〇 電話番号 (○○○○) ○○○○	避難先 室名: 体育館 班名: 1班
緊急連絡先	氏名	入所日 月 日
	住所	退出口 月 日
	電話番号 ()	転出先住所
	電話番号 ()	氏名

家族構成(世帯主も再度ご記入ください！)

氏名	続柄	介護	必要な介護の内容	性別	年齢	血液型	資格・特技など
○○ ○○	世帯主	要(不要)		男(女)	50歳	A型	<input type="checkbox"/> 医療・介護 <input type="checkbox"/> 通訳 <input type="checkbox"/> パソコン・ネット <input type="checkbox"/> 調理師・栄養士 <input type="checkbox"/> 大工・電気 <input type="checkbox"/>
○○ ○○	妻	要(不要)		男(女)	45歳	B型	<input type="checkbox"/> 医療・介護 <input type="checkbox"/> 通訳 <input type="checkbox"/> パソコン・ネット <input type="checkbox"/> 調理師・栄養士 <input type="checkbox"/> 大工・電気 <input checked="" type="checkbox"/> 手話
○○ ○○○	子	要(不要)		男(女)	20歳	AB型	<input type="checkbox"/> 医療・介護 <input type="checkbox"/> 通訳 <input checked="" type="checkbox"/> 通訳 <input type="checkbox"/> 大工・電気 <input type="checkbox"/> 大工・電気 <input type="checkbox"/>
		要・不要		男・女	歳	型	<input type="checkbox"/> 医療・介護 <input type="checkbox"/> 通訳 <input type="checkbox"/> 大工・電気 <input type="checkbox"/> 大工・電気 <input type="checkbox"/>
		要・不要		男・女	歳	型	<input type="checkbox"/> 医療・介護 <input type="checkbox"/> 通訳 <input type="checkbox"/> 大工・電気 <input type="checkbox"/> 大工・電気 <input type="checkbox"/>
		要・不要		男・女	歳	型	<input type="checkbox"/> 医療・介護 <input type="checkbox"/> 通訳 <input type="checkbox"/> 大工・電気 <input type="checkbox"/> 大工・電気 <input type="checkbox"/>
		要・不要		男・女	歳	型	<input type="checkbox"/> 医療・介護 <input type="checkbox"/> 通訳 <input type="checkbox"/> 大工・電気 <input type="checkbox"/> 大工・電気 <input type="checkbox"/>

※他からの問い合わせがあったとき、住所、氏名を公表してよいですか？ (よい よくない)

計 : 3 人

近隣病院リスト

1 災害時における医療救護の流れ

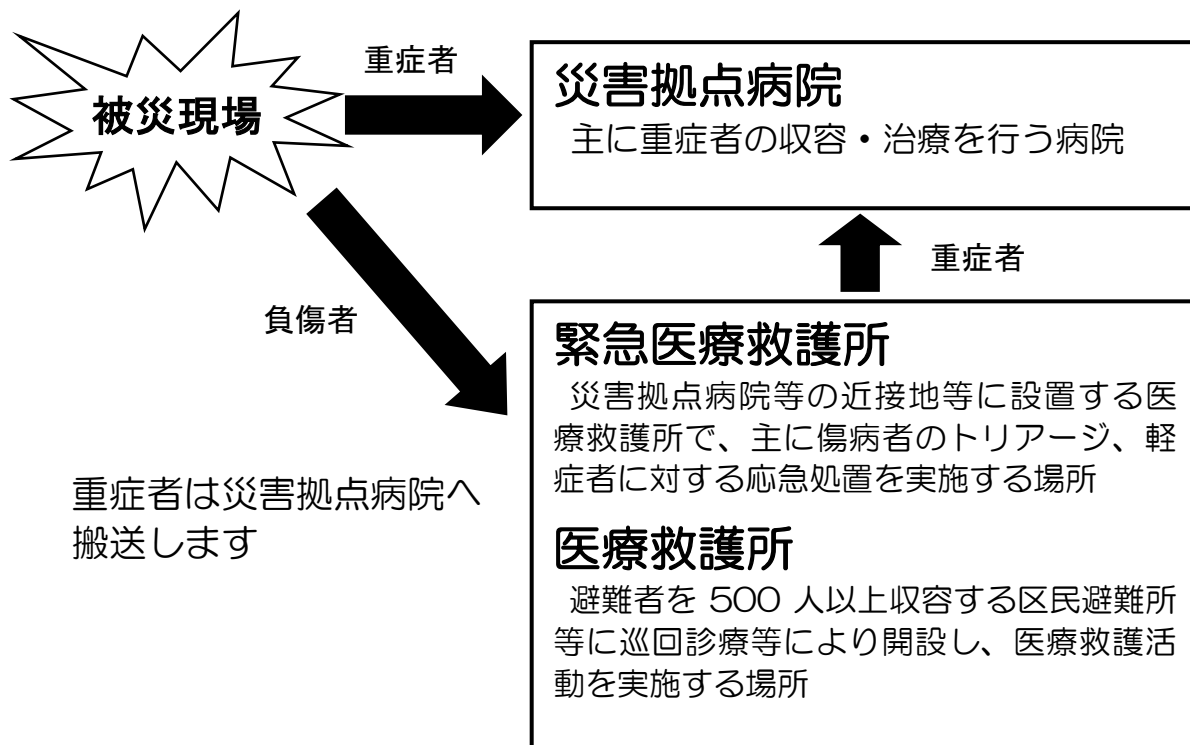

2 災害拠点病院

名称	所在地
日本大学病院	千代田区神田駿河台1-6
三井記念病院	千代田区神田和泉町1
聖路加国際病院	中央区明石町9-1
東京都済生会中央病院	港区三田1-4-17
東京慈恵会医科大学付属病院	港区西新橋3-19-18
北里大学北里研究所病院	港区白金5-9-1
日本医科大学付属病院	文京区千駄木1-1-5
東京都立駒込病院	文京区本駒込3-18-22
順天堂大学医学部附属順天堂医院	文京区本郷3-1-3
東京医科歯科大学医学部附属病院	文京区湯島1-5-45
東京大学医学部付属病院	文京区本郷7-3-1
永寿総合病院	台東区東上野2-23-16

各班使用物品一覧

担当	物 品	保管場所
協議会本部	避難所運営本部立ち上げセット	備蓄倉庫
情報収集	防災マップ	備蓄倉庫
	ホワイトボードシート	避難所運営本部立ち上げセット内
	筆記用具 (ホワイトボードマーカー、ルイザ-等)	避難所運営本部立ち上げセット内
	ラベルシール	避難所運営本部立ち上げセット内
トイレ設置	マンホール開閉工具	備蓄倉庫
	災害用マンホールトイレ	備蓄倉庫
	災害用トイレテントセット	備蓄倉庫
	災害用トイレ大型テントセット	備蓄倉庫
	災害用簡易組立トイレ 「ドント、コイ」	備蓄倉庫
	女性専用集合トイレ	備蓄倉庫
居住スペース設置	ロールマット	備蓄倉庫
	養生テープ	避難所運営本部立ち上げセット内
	町会名の表示	避難所運営本部立ち上げセット内
	多目的テント	避難所運営本部立ち上げセット内
	三角コーン	体育館の倉庫
照明・発電機設置	発電機	備蓄倉庫
	投光器（ライト、脚）	備蓄倉庫
	コードリール	備蓄倉庫
	ガソリン缶詰	備蓄倉庫

ペット受入マニュアル

基本事項

受入対象：犬、猫、小動物（小鳥、うさぎ、フェレット、ハムスター等）

- ワニ、ヘビ等特別な管理が必要な動物は対象外
- 補助犬については飼い主と一緒に居住スペースへ受け入れる

飼育場所：〇〇

- 原則は避難所施設敷地内の屋外
- ケージの設置・リードの繋ぎ止め等が可能で、雨風・臭気・吠え声を防ぐことが可能な場所

1 ペット飼育場所の設営

- パイロンやロープでペット飼育場所の区画を明確化
- 区画内で動物種（大型犬、中小型犬、ネコ等）ごとの区画分け
- 貼り紙の表示
- ペット受付窓口の設置

2 ペット同行避難者の受付

- 「同行避難動物管理台帳」の記入
- 「ケージ装着用名札」「ペット装着用名札」の記入・装着
- 「同行避難動物飼育ルールパンフレット」の配布

3 「ペット飼育班」の立上げ支援

- 避難した飼い主全員による「ペット飼育班」の結成支援
- 結成後は「ペット飼育班」がペット飼育場所の運営を担う

<ペット飼育班について>

【構成】

飼い主全員（リーダー、サブリーダーを選出）

【リーダー・サブリーダーの役割】

- 飼育ルールの遵守の呼びかけ
- 避難所運営本部に状況・頭数等の報告
- 苦情・トラブルが生じた場合、避難所運営本部へ連絡

【活動内容】

- ペット同行避難者の受付
- ペット飼育場所全体及びその周辺の清掃
- ペット用救援物資の仕分け・配分
- ペットの頭数・大きさによる区画変更
- 掲示物の設置
- その他ペットの管理・状況確認・苦情や相談の受付

発電機 取扱手順書

【エンジンの始動】

ガソリンを入れる（その1）



付属の缶切りを使い、ガソリン缶のふた **2か所（対面）** に穴をあける。

燃料はレギュラーガソリン（無鉛ガソリン）を使用。



ガソリンを入れる（その2）



①コンセントからすべての電気機器を取り外していることを確認する。

②給油キャップを開け、**紙筒を差し込む**。



ガソリンを入れる（その3）



紙筒に添わせるようにしてガソリンを注ぎ込む。
注ぎ込んだら給油キャップを閉める。
※万が一こぼれた場合は必ず拭き取ること。

① エコノミースイッチを【OFF】にする



スイッチが2つあるうちの、下の「黒」のスイッチ。



② 給油キャップ上のつまみを回す



給油キャップ上のグレーのつまみを左方向（反時計回り）に1回転し、緩める。



③ 燃料コックを【ON】にする

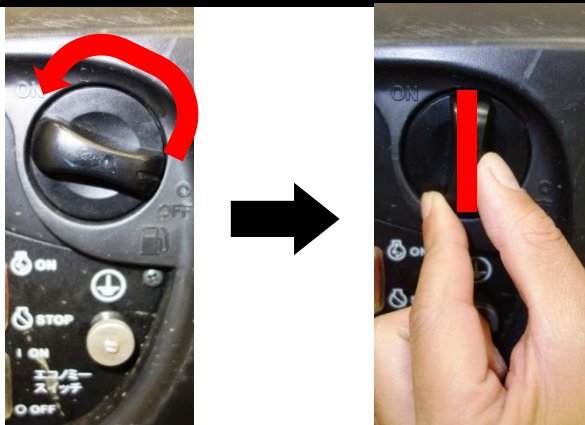

【ON】はつまみが縦一直線になっている状態。

④ エンジンスイッチを 【 ON 】 にする



スイッチが2つあるうちの、上の「赤」のスイッチ。



⑤ チョークノブを手前に引く



エンジンが暖まっている時は、引く必要なし。



⑥ スターターハンドルを引く



上部の取っ手を持ち、本体に足をかけ、勢いよく引っ張る。エンジンが始動し、回転が安定したら、チョークノブを戻す（押し込む）。

<始動完了>

【エンジンの停止】

① エンジンスイッチを 【 STOP 】 にする



スイッチが2つあるうちの、**上**の「**赤**」のスイッチ。



② 燃料コックを 【 OFF 】 にする

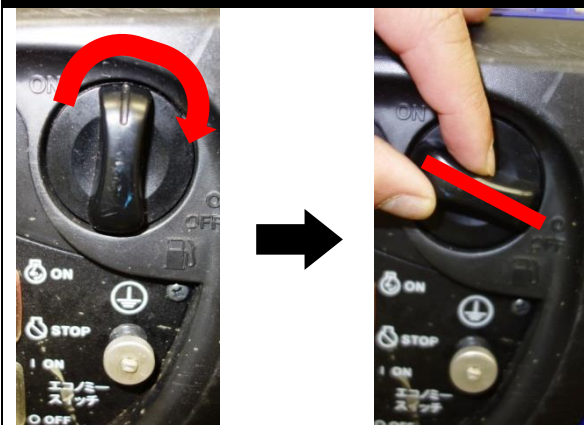

【OFF】はつまみが斜め**一直線**になっている状態。



③ 給油キャップ上のつまみを回す



給油キャップ上のグレーの**つまみ**を**右方向（時計回り）**に回し、完全に締める。

仮設トイレ(ドント・コイ) 取扱手順書

① 箱から部品をすべて取り出す



蓋に「自動弁均し装置」が付いているため、**破損**しないよう取扱注意。



② 便槽を設置する



正面シールが手前に来るように設置。
グラつきがある場合は、底面のアジャスターで高さを調整。



③ 袖金具を左右に伸ばす



白いネジを緩め、**最大限**に引き伸ばす。(左右1個ずつ)

④ 便槽両脇に袖金具を取り付ける



便槽外（左右4か所ずつ）に付いているネジを外し、便槽両脇に袖金具を装着する。装着後、しっかりとネジを締める。
※左右判別の為、向かって左側のみ反射シール貼付。



⑤ 袖金具にポールを差し込む



ポール（6本）を、先が細くなっている部分を上向きにして、袖金具の穴に差し込む。



⑥ 袖金具に立てたポールに、更にポールを差し込む



残ったポールを、⑤で差し込んだポールの上に差し込む。（この際も細くなっている部分を上向きに。）

⑦ 袖金具のネジを締め、ポールを固定する



袖金具に付いている白いネジをしっかりと締める。



⑧ ポール上部にアームを通す



両端が円状のアームをポールに通す。(真ん中のポールはアームが重なる。)



⑨ カーテンレールを差し込む



1番手前のポールに差し込む。レールの付いている方が下向き。

⑩ 天井棧を差し込む



「へ」の字のポール（天井棧）を3本差し込む。



⑪ 天井棧にアームを差し込む



端がL字状のアームを2本つなぎ合わせて、天井棧中央上の穴に差し込む。



⑫ 蓋を置く



正面シールが手前になるように、便槽上に蓋を置く。

<フレームの完成>

⑬ カーテンを組み立てる



カーテン（下部パイプ入り）を広げ、**上からパイプを差し込み**、パイプをつなぎ合わせる。



⑭ カーテンを取り付ける



カーテンをレールフックにかける。
文字が書いてある方が外側。



⑮ カーテンポケットに表示板を入れる



「空」⇔「使用中」の表示板をポケットに入れる。
表示板は白い箱の中に入っている。

⑩ テントをかぶせる



テントを広げ、背部からフレーム全体にかぶせる。
メッシュ部が正面を向くように。



⑪ カーテンをテントに接続する

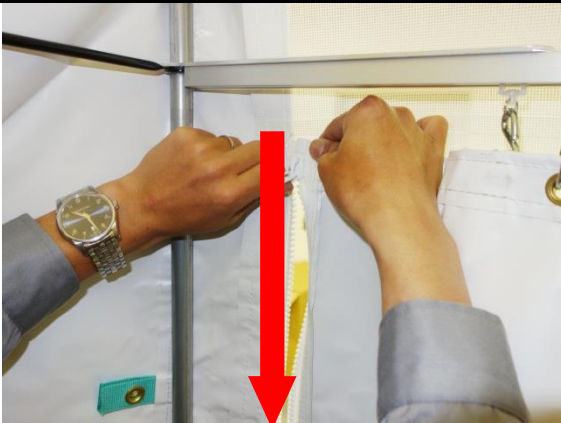

カーテンとテントを内側からジッパーで接続する。
ジッパーは上から下へ。



⑫ パッカーを取り付ける



テント押さえ（パッカー）を四隅のポールにはめ込む。1本につき上下2つ。合計8か所。
パッカーは白い箱の中に入っている。

⑱ 全体を固定する



ペグを地面に打ち込み、ロープをテントから張って、全体を固定する。

ペグとロープは白い箱の中に入っている。



⑳ 照明ホルダーを取り付ける



テント内側の天井棧にクリップで挟んで取り付ける。

照明ホルダーは白い箱の中に入っている。



㉑ トイレトペーパーを取り付ける



ペーパーホルダーをポールに取り付け、トイレトペーパーを装備する。

ペーパーホルダーは白い箱の中に入っている。

<設置完了>

マンホールトイレ 取扱手順書

【事前準備】

下水管へ水を張る

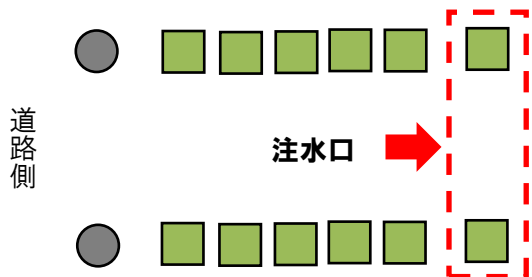

注水口を開き、そこから注水し、下水管へ水を張る。水源はプールや雨水貯留槽。ポンプ等を使い汲み上げる。

※水を張ることで、汚物の軟化と流動化を促します。

【マンホールトイレの組立て】

① 本体を組み立てる



背ボードの**ロゴマークが正面**を向くように手すりを回転させる。

② 便座シートを取り付ける



- ・ シート後部のパイプ受けが本体の背側パイプにはまるように斜め下に差し込む。
- ・ 本体の**ピン（4か所）**を**便座シートの穴**にはめ込む。

③ ふたを取り付ける



シート下（背側）のパイプ穴にピンを差込み、パイプ受けを押し込む。



④ イスの高さを調整する



4本の脚パイプの高さをすべて「真ん中（3番目）の穴」に調整する。



⑤ 脚固定用ソケットを締め付ける



マンホールカバー（銀色）の4か所のソケットを緩みがないよう締め付ける。必要に応じて付属の六角レンチを使用する。

⑥ 本体をマンホールカバーに取り付ける



マンホールカバーに後脚をソケットに**少し**差込み、前脚も同様に差込む。その後、1脚ずつソケットの奥まで**しっかり**差込む。



⑦ マンホールを開ける 1



マイナスドライバー等を使い、**キャップ**を外す。
(2か所)



⑧ マンホールを開ける 2



- ・ **フック**を使用し、マンホールを開ける。
- ・ 次に、中の**白いふた**を開ける。

非常に重たいため注意が必要。

⑨ トイレ式をマンホールの上に置く



組み立てたトイレ式をマンホール**穴の真上**に置く。
「**前**」シールが貼付されている方が前側。



⑩ マンホールカバーを地面に固定する



黄色いペグを4か所に打込む。
ハンマーを使用する際は十分に注意が必要。



⑪ トイレトペーパーを取り付ける



ペーパーホルダーをパイプに引っ掛け、トイレトペーパーを装備する。

<設置完了>

【テントの組立て】

① パイプのジョイントを接続し、組み立てる



- ・ 真っ直ぐなパイプ（4本）と天井パイプ（1本）のジョイントを接続する。
- ・ 天井パイプに真っ直ぐなパイプを差し込む。



② 土台を作る



- 黒い紐（SSテープ）を四角形にし、地面にセットする。
- 金具がついた部分を角にすること。



③ パイプをSSテープ付属のピンに差し込む



- 真っ直ぐなパイプをピン（銀）に差し込み、自立させる。（四隅）

④ フレーム全体が自立したかを確認する



各差込み部を確認し、きちんと自立しているか確認する。



⑤ フレームにテントをかぶせる



テントの前後を確認し、自立フレームにかぶせる。
「災害用トイレ」が記載されている方が前側。



⑥ テントを固定する 1



テント内側裾部のフック（黒）をSSテープ付属のリング（銀）にかけ、テントを固定する。（四隅）

⑦ テントを固定する2



テント内側のマジックテープをフレームに巻き付けて固定する。

天井：2か所

サイド：3×4本=12か所



⑧ トイレにテントをかぶせる



前後を確認して、トイレの上からテントをかぶせる。



⑨ 全体を固定する



・ロープ（オレンジ色）と金属ペグで地面に固定する。

・テント裾部を金属ペグで地面に固定する。

ハンマーを使用する際は十分に注意が必要。

<設置完了>

トランシーバー使用マニュアル

トランシーバーは電波を伝搬路としているため、無秩序に使用すれば混信のおそれがあります。混信等を防止して、電波の公平かつ能率的な利用を確保し、公共の福祉を増進するために「電波法」が制定されています。(第1条) そのため、トランシーバーを使用する場合は、「電波法」や「無線局運用規則」等を守り正しく使用する必要があります。

1 トランシーバーを使う前に

取扱説明書を参考に、下記については確認しておきましょう。

- ・電池が入っているか／充電されているか
- ・電源の入れ方
- ・音量の調整方法
- ・チャンネル（周波数）の合わせ方
- ・送信（PTT）キーの場所

2 基本的な操作方法

- ① 電源を入れる
- ② チャンネル（周波数）を〇〇に合わせる
- ③ 送信（PTT）キーを押しながら、会話を行う
- ④ 会話が終わったら、送信（PTT）キーを離す

<各ブロックのチャンネル数>

ブロック名	チャンネル数 (周波数)	ブロック名	チャンネル数 (周波数)
赤坂小学校	1	青南小学校	5
赤坂中学校	2	青山小学校	6
サンサン赤坂	3	青山中学校	7
赤坂区民センター	4		

3 会話における遵守事項

- ① 最初に「自分の名前」を伝えること
- ② 誰に対して話をしているのか「特定の相手」を指名すること
- ③ 会話の最後は「どうぞ」で終わること

<基本会話（例）>

【発信側】

《PTT キーを押しながら》

こちら●●町会の▲▲（自分の名前）です。

△△さん、仮設トイレの設置は完了しましたでしょうか？

どうぞ。

《PTT キーを離す》

【受信側】

《PTT キーを押しながら》

こちら〇〇町会の△△（自分の名前）です。

▲▲さん、ただいま設置完了しました。

どうぞ。

《PTT キーを離す》

4 その他

① グループ機能について

チャンネルとグループ番号の2つが一致したトランシーバーだけと通話できる機能です。特定のグループと通話する際は、グループ番号も設定すると便利です。

② 注意事項

- 1回の通話時間は「3分以内」とすること
- 必要のない会話は行わないこと
- 会話の内容はできる限り簡潔にすること
- 応答がないときは、間隔をおいて反復すること